



BILANCIO SOCIALE

Anno 2023

**SOC. COOP. SOC.
L'OLEANDRO**



Sommario

Presentazione	3
Informazioni generali	4
Matrice di raccordo del Bilancio Sociale con le Linee Guida Ministeriali	5
Chi siamo.....	6
La rete cooperativistica di appartenenza	7
La nostra storia	7
La Governance	8
Base Sociale e Risorse Umane.....	8
I lavoratori (soci e dipendenti non soci).....	9
Applicazione contratto lavoro e formazione dei lavoratori.....	10
I dati economici per capire il sociale	10
I proventi.....	10
I costi d'esercizio	11
I dati patrimoniali	12
La sicurezza nella gestione servizi	12
Il rapporto il territorio.....	12
La gestione dei servizi	13
La struttura dei servizi.....	13
Le aree territoriali nelle quali si opera	14
Piano di miglioramento per il 2023.....	14



Presentazione

Il lavoro svolto per redigere il Bilancio Sociale è stato un impegno utile, un processo di crescita della capacità della Società di rendicontare le proprie attività da un punto di vista sociale attraverso il coinvolgimento di diversi attori e interlocutori. In genere, l'attenzione ai dati e alle informazioni gestionali è tipicamente connessa al Bilancio Economico; in questo caso, invece, si è trattato di rendicontare le responsabilità, i comportamenti e i risultati sociali delle attività svolte.

Il 2023 è stato caratterizzato da crisi acute sul versante umanitario, sociale, politico e geopolitico. L'incidenza sempre più frequente di eventi meteorologici estremi, conflitti armati e guerre e siccità è una realtà che, fino a pochi decenni fa, sembrava distante, ma che ora permea le nostre vite, generando crescente insicurezza e instabilità, mettendo a repentaglio i diritti delle persone.

La guerra in corso a Gaza e il conflitto Russia – Ucraina, che non accenna ad un avvio verso la pace, complica ancora di più la situazione: alcune fasce della popolazione risultano sempre più impoverite, anche quelle che non si percepivano a rischio e riuscivano a mantenere un dignitoso equilibrio socioeconomico, mentre quelli che erano già poveri sono progressivamente scivolati nella povertà estrema.

In un mondo caratterizzato dalle crisi politiche, in cui le sfide locali diventano globali, è necessario cambiare prospettiva al fine di non lasciare indietro nessuno. A rischiare di rimanere indietro, intrappolate nell'immobilità sociale, sono soprattutto le nuove generazioni, pertanto concentrarsi sul domani, assicurandosi che i diritti di tutte e tutti siano riconosciuti, promossi e rispettati oggi, incoraggia la società ad adottare una prospettiva a lungo termine.

In questo scenario la nostra cooperativa, per garantire una costante e continuativa attività aziendale, ha ampliato la propria gamma di servizi con attività quali servizi di pulizie civili, ospedaliere e industriali, servizi di guardiania, servizi di facchinaggio e attività di B&B. In questo modo ha potuto garantire alla maggior parte dei soci e dei lavoratori una continuità lavorativa e ha ridotto al minimo i disagi conseguenti la persistente crisi economica.

Gli obiettivi immediati su cui la nostra cooperativa si è concentrata, e su cui prevede di concentrarsi per il futuro, sono:

- essere capaci di capire i bisogni delle persone, avendo un autentico orientamento alle esigenze delle comunità locali costruendo, anche con altri, un sistema di rete verso l'innovazione sociale;



- l'aggiornamento costante della gamma di servizi e di attività, in modo da coniugare le capacità professionali e la motivazione sociale e quindi affermare la cooperativa sul mercato e poter continuare a perseguire l'obiettivo di dare una risposta permanente alla necessità lavorativa del lavoratore e della persona svantaggiata e ricollocarla sul mercato del lavoro ordinario a conclusione di un percorso lavorativo e di crescita personale.
- garantire ai soci la continuità occupazionale, le migliori garanzie economiche e professionali, migliorando la loro condizione di cittadini con la loro partecipazione alla gestione della cooperativa e alla vita sociale.

Un ringraziamento particolare, quindi, va dato a tutti coloro che, nella quotidianità del lavoro, hanno contribuito ai risultati ottenuti dalla cooperativa, con speciale riferimento alle lavoratrici, ai lavoratori e ai soci che nell'ultimo anno si sono trovati a dover rispondere con forza e perseveranza e senza esitazione alla crisi economica e lavorativa che ha investito tutto il mondo.

Informazioni generali¹

- Ragione sociale: **L'OLEANDRO SOCIETA' COOPERATIVA SOCIALE**
- Indirizzo: VIA ARCO PINTO, 23
- Partita Iva: 06372560729
- Codice Fiscale: 06372560729
- Forma giuridica: COOPERATIVA SOCIALE
- Data costituzione: 03/11/2005
- Telefono: 0803743571
- Email: amministrazione@loleandro.eu
- PEC: oleandro.soc@pec.it

Codice Ateco: Codice: 88.10.00 - assistenza sociale non residenziale per anziani e disabili

81.21.00 – pulizia generale non specializzata di edifici

52.29.22 – servizi logistici relativi alla distribuzione delle merci

55.20.51 – affittacamere per brevi soggiorni, case ed appartamenti per vacanze, bed and breakfast, residence

80.10.00 – servizi di vigilanza privata

¹ Informazioni generali coerenti con le Linee Guida per la redazione del Bilancio Sociale degli enti del Terzo Settore ai sensi dell'art.14, comma 1, D.lgs. N° 117/2017 e con riferimento alle Imprese Sociali, dell'art. 9, comma 2 D.L. n. 112/2017.

<p>Perimetro di rendicontazione sociale</p>	<ul style="list-style-type: none"> - In attuazione dello scopo mutualistico, tenuto conto dei requisiti dei propri soci e del loro interesse alla partecipazione ai vantaggi mutualistici, la società ha come oggetto lo svolgimento di attività quali: <ul style="list-style-type: none"> - l'assistenza domiciliare integrata a.d.i.; - la cura alla persona per famiglia con monocomponente; - la gestione di centri diurni; - la consulenza nel campo della valutazione, organizzazione e monitoraggio finalizzato all'inserimento lavorativo di dipendenti con l'ausilio di schede individuali e report mensili - L'attività svolta dalla Soc. Coop. Soc. L'OLEANDRO, quale oggetto del "perimetro" di rendicontazione sociale del presente documento è riclassificabile al punto c) dell'Art. 5 Codice Terzo Settore (D.Lgs n° 117/2017).
<p>Principi di redazione del Bilancio Sociale</p>	<ul style="list-style-type: none"> - Linee Guida per la redazione del Bilancio Sociale degli enti del Terzo Settore ai sensi dell'art.14, comma 1, D.lgs. N° 117/2017 e con riferimento alle Imprese Sociali, dell'art. 9, comma 2 D.L. n. 112/2017. La matrice di raccordo fra le indicazioni delle Linee Guida Ministeriali e i capitoli di Bilancio Sociale è riportata nella pagina successiva.
<p>Obiettivi Agenda 2030</p>	<div style="display: flex; justify-content: space-around; align-items: center;"> <div style="text-align: center;">  <p>3 SALUTE E BENESSERE</p> </div> <div style="text-align: center;">  <p>8 LAVORO DIGNITOSO E CRESCITA ECONOMICA</p> </div> </div>

Matrice di raccordo del Bilancio Sociale con le Linee Guida Ministeriali

Area informativa		Dettagli informativi richiesti da Linee Guida Ministeriali ²	Capitoli Bilancio Sociale	
6.1	Metodologia adottata per la redazione del Bilancio Sociale	Eventuali standard di rendicontazione utilizzati.	NA ³	Informazioni generali
		Cambiamenti significativi di perimetro o metodi di misurazione rispetto al precedente periodo di misurazione	NA	
		Altre informazioni utili per comprendere processo di rendicontazione	NA	
6.2	Informazioni generali sull'ente	Nome Ente		Informazioni generali
		Codice Fiscale		Informazioni generali
		Partita Iva		Informazioni generali
		Forma giuridica e qualificazione ai sensi del CTS		Informazioni generali
		Indirizzo Sede Legale		Informazioni generali
		Altre sedi	NA	
		Aree territoriali di attività		Chi siamo
		Valori e finalità perseguite (mission)		Chi siamo
		Attività statutarie individuate ai sensi Art. 5 D.Lgs 117/2017		Informazioni generali
		Altre attività svolte in maniera secondaria/strumentale	NA	
		Collegamento con altri enti del terzo settore		Rapporti con il territorio
6.3	Struttura, governo e amministrazione	Contesto di riferimento		Chi siamo
		Consistenza e composizione della base sociale/associativa		Le risorse umane
		Sistema di governo e controllo		La Governance
		Aspetti sugli aspetti relativi alla democraticità interna		La Governance
		Mappatura dei principali stakeholder e modalità di coinvolgimento.		Rapporti con il territorio
		Coinvolgimento di lavoratori e utenti (solo per Imprese sociali ai sensi art. 11 D.Lgs.112/2017)	NA	
6.4		Tipologia, consistenza e composizione del personale dell'ente		Le risorse umane
		Attività formativa		Le risorse umane

² Linee Guida per la redazione del Bilancio Sociale degli Enti del Terzo Settore ai sensi dell'Art.14 c.1 D.Lgs 117/2017

³ NA= requisito non applicabile

	Persone che operano per l'ente	Struttura dei compensi e delle retribuzioni		Le risorse umane
		Criteri di rimborso ai volontari		Le risorse umane
		Indennità di carica per la governance		La Governance
		Compensi dei dirigenti		La Governance
		Rapporto fra retribuzione lorda massima e minima dei lavoratori		Le risorse umane
		Numero volontari che hanno usufruito di rimborsi		Le risorse umane
		Modalità di regolamentazione rimborsi ai volontari		Le risorse umane
		Pubblicazione sul sito web compensi della governance (art.14 c.2 CTS)	NA	
6.5	Obiettivi e attività	Informazioni qualitative e quantitative sulle azioni realizzate nelle diverse aree di attività, sui beneficiari diretti e indiretti		I servizi erogati
		Informazioni sugli output risultanti dalle attività poste in essere.		I servizi erogati
		Effetti sui portatori di interesse prodotti dalle azioni realizzate		I servizi erogati
		Certificazioni di qualità dell'ente/accreditamento		I servizi erogati
		Evidenza di coerenza delle attività dell'ente con le finalità dell'ente		Chi siamo
		Il livello di raggiungimento degli obiettivi di gestione individuati		I servizi erogati
		Fattori ritenuti fondamentali per il raggiungimento degli obiettivi programmati		I servizi erogati
6.5	Informazioni specifiche per Enti filantropici	Elenco e importo delle erogazioni deliberato ed effettuate	NA	
		Indicazioni beneficiari delle erogazioni diversi dalle persone fisiche	NA	
		Numero dei beneficiari persone fisiche	NA	
		Totale degli importi erogati alle persone fisiche	NA	
6.6	Situazione economica-finanziaria	Provenienza delle risorse economiche con separata indicazione dei contributi pubblici e privati		Dimensione economica
		Specifiche informazioni sulla raccolta fondi		Dimensione economica
		Segnalazione da parte degli amministratori di eventuali criticità emerse nel corso della gestione ed azioni di mitigazione effetti negativi		Piano miglioramento
				Emergenza Covid
6.7	Altre informazioni	Indicazioni su contenzioni/controversie in corso rilevanti ai fini del BS	NA	
		Altre informazioni di natura finanziaria, inerenti gli aspetti di natura sociale (D. Lgs.254 del 30/12/2016): parità di genere, rispetto diritti umani, lotta alla corruzione.	NA	
		Informazioni sulle riunioni degli organi deputati alla gestione		La Governance
6.7	Altre informazioni ambientali	Politiche di impatto ambientale	NA	
		Indicatori di impatto ambientale	NA	
		Indicatori per la gestione rifiuti	NA	

Chi siamo

La Cooperativa Sociale L'OLEANDRO opera da quasi 20 anni nel settore di servizi.

Attivata dal 2005, fino ad oggi la nostra cooperativa ha operato in vari settori dell'impegno sociale, sanitario ed educativo, realizzando attività di progettazione e gestione in vari campi.

Le principali attività esercitate dalla cooperativa, fino al 2021, hanno riguardato il settore socio-sanitario e/o educativo, in particolare l'assistenza agli anziani, alla cura e al riordino degli alloggi e dei servizi ad essi annessi; attività di assistenza socio-assistenziali ai malati di Alzheimer.

Cooperativa Sociale
a mutualità prevalente di diritto

Anno di fondazione Cooperativa
Sociale: 03/11/2005

Iscritta all'Albo Regionale delle
Cooperative Sociali alla sez. A con
DD. N. 437 del 25/10/2006 al
progressivo n. 525



Dal 2022, vista la necessità di acquisire nuove commesse e vista la mancata acquisizione delle stesse, per garantire una costante e continuativa attività aziendale, si è deciso di trasformare la cooperativa da cooperativa di Tipo A a cooperativa di Tipo misto (A+B), in modo da poter ampliare la varietà dei servizi offerti dalla stessa e garantire ai soci e ai lavoratori rimasti in carica una continuità lavorativa.

La rete cooperativistica di appartenenza

La Cooperativa Sociale L'OLEANDRO non aderisce a nessun consorzio o ATI di impresa, non escludendo la possibilità di farlo in futuro.

La nostra storia

La Soc. Coop. Soc. L'OLEANDRO, di tipo "A", è stata costituita ai sensi ed agli effetti dell'art. 1 comma 1 della legge 8 Novembre 1991 n. 381 il 03/11/2005 dalla volontà di alcuni soci dopo un corso per Operatori Socio-Assistenziali.

A causa della pandemia del COVID-19 si è intensificata l'attività di consulenza nel campo della valutazione, organizzazione e monitoraggio finalizzato all'inserimento lavorativo di dipendenti con l'ausilio di schede individuali e report mensili, che ha garantito ai soci e ai lavoratori rimasti in carica un minimo di sostentamento, evitando la cessazione definitiva dell'attività della stessa.

Nell'ultimo anno, con la trasformazione in cooperativa di Tipo misto (A+B), la stessa ha ampliato la propria gamma di servizi con attività quali servizi di pulizie civili, ospedaliere e industriali, servizi di guardiania, servizi di facchinaggio e attività di B&B.

In questo modo ha potuto garantire alla maggior parte dei soci e dei lavoratori una continuità lavorativa e ha ridotto al minimo i disagi conseguenti la persistente crisi economica.

Mission

La missione della nostra cooperativa, che non ha scopo di lucro, è stata fin dalla sua nascita, esplicitata nei primi articoli del suo statuto sociale. Con gli anni statuto e mission si sono evolute, sia per le scelte interne compiute dai soci, che per aggiornamenti normativi. Con la trasformazione in cooperativa di Tipo misto (A+B) il nostro obiettivo

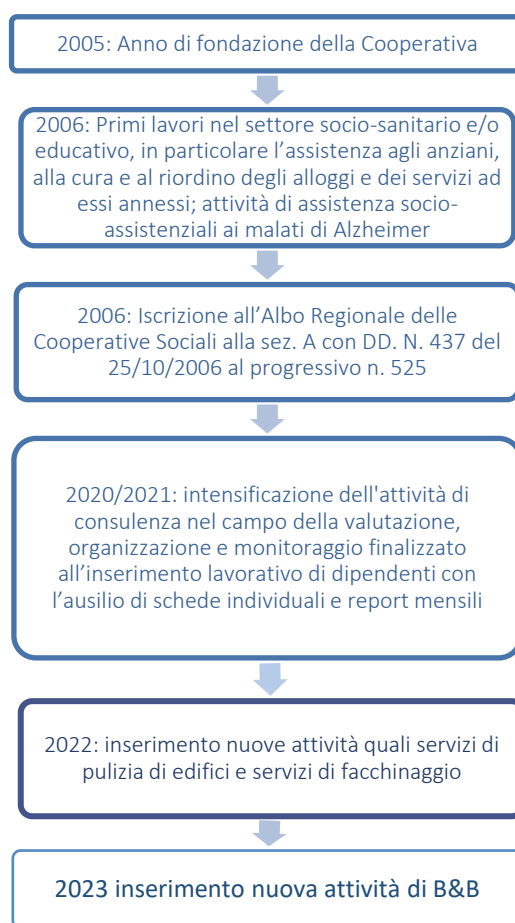

è diventato anche la promozione alla condizione lavorativa di risorse umane che altrimenti rimarrebbero consegnate in quella socio-assistenziale.

La Governance

La Soc. Coop. Soc L'OLEANDRO è una cooperativa sociale caratterizzata dalla mutualità prevalente. La gestione è supportata dai suoi organi statutari: assemblea dei soci e consiglio di amministrazione. La società è amministrata da un consiglio di amministrazione costituito da un presidente e due consiglieri.



Indicatori di Governance	2023	2022
Numero assemblee nell'anno consiglio di Amministrazione	3	4
Numero assemblee soci nell'anno	3	2

Al consiglio di Amministrazione non è riconosciuto alcun compenso, pertanto la relativa prestazione è gratuita.

Base Sociale e Risorse Umane

La compagine sociale al termine del 2023 si attesta su un valore complessivo di 6 soci.

Qui di seguito sono riportati gli indicatori che sintetizzano gli aspetti più positivi dell'anno per tale area.

Base Sociale	2023	2022
Soci lavoratori	6	5



Soci volontari	0	0
Totale Soci	6	5

Indicatori della base sociale	2023	2022
Percentuale maschi	50%	29%
Percentuale Femmine	50%	71%

I lavoratori (soci e dipendenti non soci)

La Soc. Coop. Soc. L'OLEANDRO ha operato nel corso del 2023 per dare continuità e stabilità ai propri servizi.

Alcuni dati legati alla gestione dei soci lavoratori lo evidenziano:

- la base sociale soci lavoratori è aumentata a 6 unità nell'anno 2023;
- altri aspetti emergenti dall'analisi delle risorse umane: la forza lavoro è composta per il 50% da donne.
- Il contratto di lavoro applicato è: cooperative sociali

La forza lavoro della cooperativa: indicatori di base	2023	2022
Soci lavoratori al 31/12	6	5
Lavoratori non soci al 31/12	5	2

La forza lavoro della cooperativa:	2023	2022
Lavoratori diplomati	3	3
Lavoratori laureati	0	0

Classificazione per livello retributivo	2023	2022
Livello A1	9	4
Livello A2	0	0
Livello B1	1	5
Livello C1	0	0
Livello C2	0	0
Livello D1	0	1
Livello C3	0	0
Livello D2	0	0
Livello E1	0	0
Livello D3	0	0
Livello E2	0	0
Livello F1	1	1
Livello F2	0	0
Totale lavoratori	11	10
Livello retributivo più alto (lordo)	2.310,42 €	
Livello retributivo più basso (lordo)	1.254,62 €	

Applicazione contratto lavoro e formazione dei lavoratori

Anche per il 2023 vengono qui di seguito riportati i parametri principali di monitoraggio dell'etica aziendale rispetto alle condizioni di lavoro. In particolare emerge:

- i contratti a tempo indeterminato sono passati da 4 nel 2022 a 5 nel 2023;
- i contratti a tempo determinato sono passati da 4 nel 2022 a 6 nel 2023;

	2023	2022
Indicatori di etica aziendale e impegno formativo		
Contratti lavoro a tempo indeterminato	5	4
Contratti di lavoro a tempo determinato trasformati nel corso dell'anno	0	0
Contratti a tempo determinato	6	4
Numero di tirocini formativi accolti	0	0
Ore di formazione per il personale sulla sicurezza	0	0
Ore di formazione per il personale su altre tematiche	0	0
Totale ore di formazione per il personale	0	0
Lavoratori part time	11	8
Lavoratori full time	0	0

I dati economici per capire il sociale

Le informazioni economiche e patrimoniali riportate in queste pagine sono principalmente indicatori e dati di sintesi che riteniamo utili per comprendere meglio quanto la mancata acquisizione di nuove commesse, che si sperava arrivassero nell'anno, abbiano inciso negativamente sull'attività della stessa cooperativa, tanto da portare l'organo amministrativo ad attuare nuovi piani aziendali per mitigare o eliminare questi elementi di crisi. In particolare si è provveduto ad introdurre nuove attività nella gamma dei servizi offerti dalla cooperativa al fine di garantire ai soci una costante continuità lavorativa.

Qui di seguito una prima rassegna di estrema sintesi dei principali indicatori di monitoraggio generale.

Gli indicatori economici 2022	2022	2023	differenza
Costo del lavoro	34.400,00	77.098,00	+42.698,00
Valore della produzione rispetto al 2022	90.156,00€	124.363,00	+34.207,00
Dipendenza da fonti pubbliche del fatturato	0	0	0

I proventi.

Il valore della produzione derivante da attività della cooperativa, come si evince dal grafico sotto riportato, ha subito un incremento pari a 42.698,00 €. Detto incremento è strettamente connesso all'inserimento delle nuove attività di pulizia, B&B, facchinaggio e guardiania.

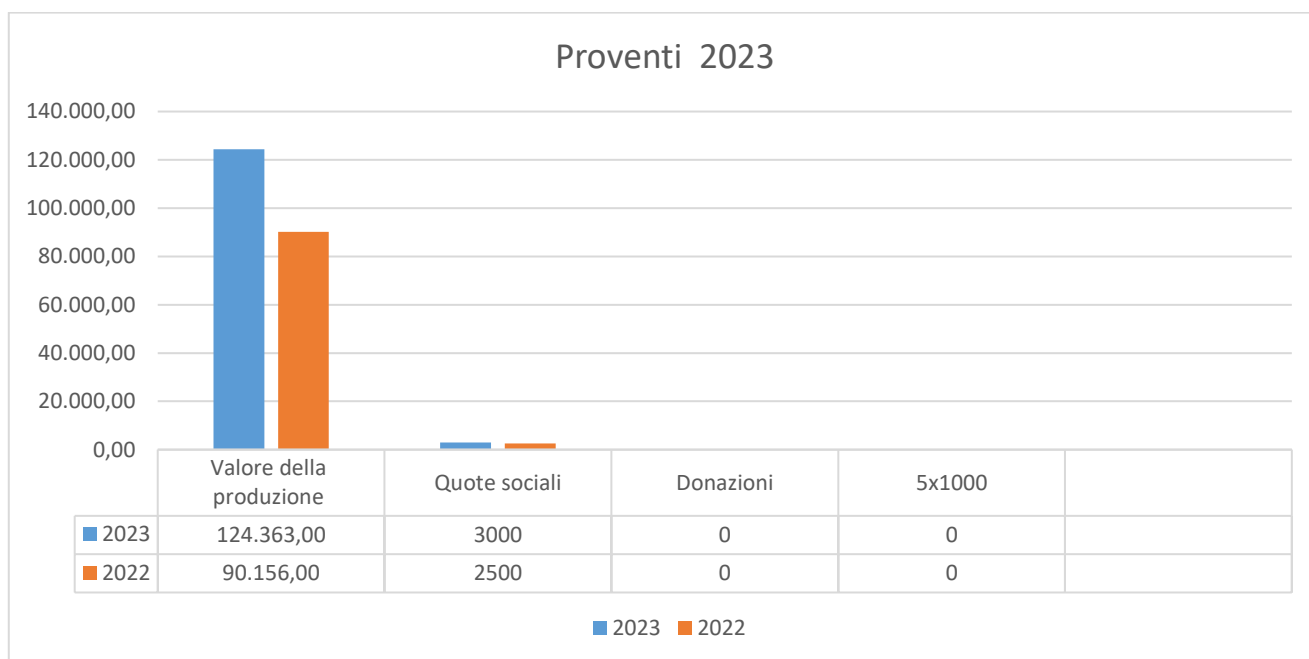

I costi d'esercizio

I costi per il 2023 sono stati **125.434,00 Euro** e per il **61 %** sono rappresentati dal costo del lavoro.

Nel complesso il costo del lavoro è passato da **34.400,00 Euro** del 2022 a **77.098,00 Euro** del 2023, segnando un netto incremento. Questo dato è utile per confermare come l'aumento del fatturato abbia inciso positivamente sui costi del lavoro dipendente.

Il costo del lavoro si riferisce per il **51%** a soci lavoratori, per cui la mutualità prevalente è comprovata anche dai dati gestionali.

Di seguito una tabella di dettaglio sui costi d'esercizio (sempre in migliaia di euro).

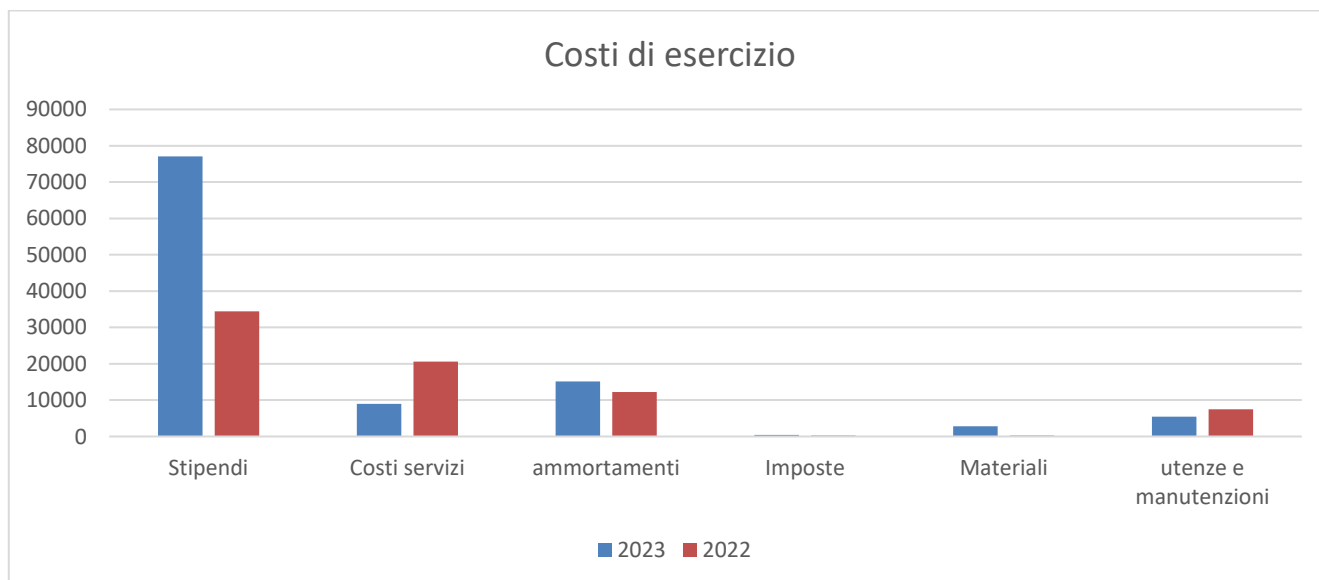

I dati patrimoniali

La Cooperativa nell'anno 2023 è riuscita a raggiungere un patrimonio aziendale netto di 80.176,00 euro (capitale sociale + riserve ordinarie e straordinarie).

La sicurezza nella gestione servizi

Tra i compiti principali che la Soc. Coop. Soc. L'OLEANDRO ha posto al centro dei suoi servizi vi è proprio la gestione della sicurezza.

Le attività di valutazione dei rischi e l'elaborazione dei documenti ufficiali sono effettuate dal datore di lavoro che svolge direttamente i compiti propri del servizio di prevenzione e protezione ai sensi dell'art. 34 del D.Lgs. 9 aprile 2008 n. 81, in collaborazione con il medico competente e previa consultazione del rappresentante dei lavoratori per la sicurezza.

Il Responsabile per la sicurezza dell'intera cooperativa (RSPP) è una figura esterna all'azienda e assicura la formazione obbligatoria per i lavoratori.

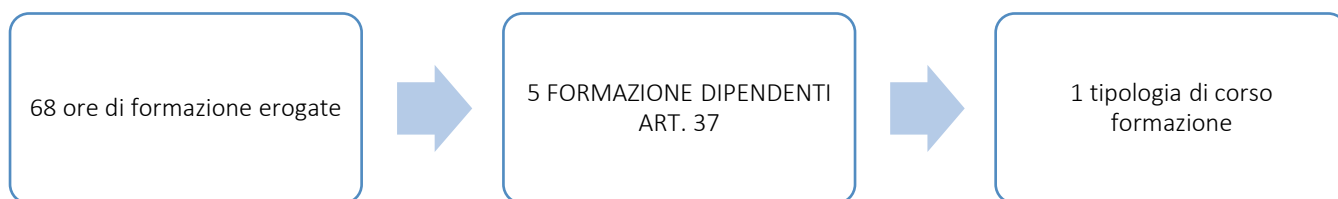
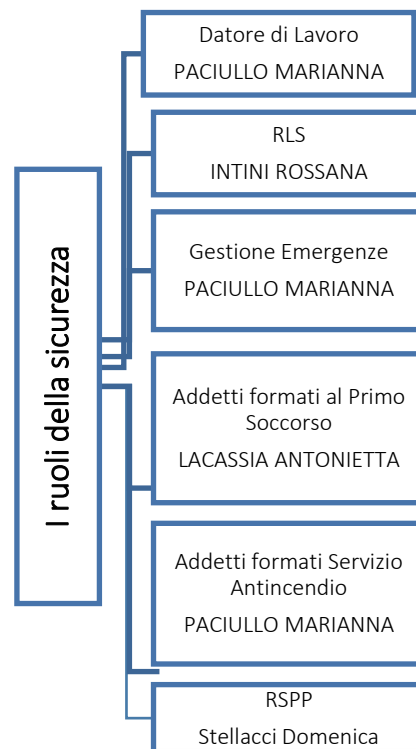

Il rapporto il territorio

La Soc. Coop. Soc. L'OLEANDRO, come impresa sociale, è consapevole che il suo principale valore risiede nelle risorse umane, nel dialogo corretto e puntuale con le committenze, nel tessere la rete territoriale. Sono tre le tipologie di stakeholder analizzate: **committenti, utenti/contesto della Cooperativa, fornitori esterni.**

Tre poli fondamentali, monitorabili in termini di coinvolgimento e rilevanza nel *“social business”* della Soc. Coop. Soc. L'OLEANDRO. Ogni volta che si perde di vista uno di questi poli, in qualche modo, si mette in



crisi il prezioso e sottile filo conduttore che lega la cooperazione al contesto sociale.

I principali Stakeholder della Cooperativa sono:

13

COMMITTENTI: Farmacia Matteotti;

Therapia srl

Therapia Medical srl

Soc. coop. Soc. LA ROSA BLU

Soc. coop. Soc. IL SALICE

COMMA 3

DINAMO FILM

SANB SPA

Utenti dell'organizzazione: Banco BPM

Fornitori esterni che qualificano il servizio: IDRACOL SRL

MOONLIGHT

ELLEGIDUE

La gestione dei servizi

La struttura dei servizi

La Soc. Coop. Soc. L'OLEANDRO è una cooperativa che nel tempo, grazie all'intensa formazione professionale perseguita negli anni da soci e dipendenti, si è imposta nel settore dei servizi socio-assistenziali con una forte immagine qualitativa.

Le principali attività esercitate dalla cooperativa, fino al 2021, hanno riguardato il settore socio-sanitario e/o educativo, in particolare l'assistenza agli anziani, alla cura e al riordino degli alloggi e dei servizi ad essi annessi; attività di assistenza socio-assistenziali ai malati di Alzheimer.

Dal 2022, la cooperativa è stata trasformata da cooperativa di Tipo A a cooperativa di Tipo misto (A+B), ampliando la propria gamma di servizi con attività varie quali servizi di pulizie civili, ospedaliere e industriali, servizi di facchinaggio, guardiania e B&B.

Sintesi generale strutture presso le quali si opera			Anno 2023	
Nome struttura	Numero lavoratori	Tipologia servizio svolto	Figure professionali	Durata appalto
Farmacia Matteotti	1	Servizi pulizie	Addetto pulizie	a corpo
Therapia Medical srl	1	Servizi pulizie	Addetto pulizie	a corpo
Therapia srl	1	Servizi pulizie	Addetto pulizie	a corpo
Soc. Coop. Soc. LA ROSA BLU	1	Servizio di FACCHINAGGIO	OPERAIO GENERICO	a corpo
IL SALICE SOC. COOP. SOC	1	Servizio di FACCHINAGGIO	OPERAIO GENERICO	a corpo
COMMA 3	1	Servizi pulizie	Addetto pulizie	a corpo
DINAMO FILM	2	Servizio di FACCHINAGGIO	OPERAIO GENERICO	a corpo
SANB SPA	2	SERVIZIO DI GUARDIANIA	OPERAIO GENERICO	DICEMBRE 2023
Classificazione del personale impiegato suddiviso per ruolo operativo			2023	2022
Addetto ai servizi			1	1
Assistente sociale			0	0
Responsabile aziendale ¹			1	1
Segretaria			1	1
Addetto alle pulizie			5	3
Educatore professionale - sanitario			0	1
Operaio generico			3	0
Totale			11	7

Le aree territoriali nelle quali si opera

La Soc. Coop. Soc. L'OLEANDRO opera prevalentemente nel territorio comunale di Bitonto.

Piano di miglioramento per il 2023

La redazione di queste pagine di rendicontazione sociale si colloca temporalmente nei mesi in cui la guerra di Gaza e il conflitto Russia – Ucraina, che non accenna ad un avvio verso la pace, ha portato ad uno shock dei prezzi dell'energia e delle materie prime, portando il paese verso l'aumento dei tassi d'interesse e dell'inflazione, pertanto alcune fasce della popolazione risultano sempre più impoverite, anche quelle che non si percepivano a rischio e riuscivano a mantenere un dignitoso equilibrio socio economico, mentre

quelli che erano già poveri sono progressivamente scivolati nella povertà estrema. Tutti questi eventi hanno ovviamente coinvolto la vita dei nostri soci, il lavoro e tutta la struttura dell'analisi di rischio. Il piano di miglioramento 2024 è stato aggiornato integrando le linee strategiche dell'anno 2023 con le inevitabili sfide che il particolare momento storico sta richiedendo.

Area gestionale	Obiettivo
Governance	Implementazione del sistema analisi rischi. Sono state attuate ad inizio 2023 una serie di iniziative per gestire e mitigare l'impatto anomalo nella gestione delle attività, della crisi sociale, economico finanziaria.
Risorse umane	Corso di perfezionamento interno per coordinatori servizi. Nel corso del 2024 proseguirà e terminerà il percorso di perfezionamento per formare i preposti alla sicurezza.
Gestione Servizi	Il piano di miglioramento in area gestione servizi prevede la formazione del personale per un'ulteriore specializzazione dello stesso.
Gestione economica	È impegno della Cooperativa valorizzare la comunicazione e l'informazione per farne crescere la portata.

Le politiche attive per il lavoro

I lavoratori svantaggiati vengono inseriti in base alle necessità di personale nell'organizzazione e per offrire loro spazi di reinserimento spesso sociale oltre che professionale. Il nostro centro di lavoro collabora a stretto contatto con gli enti del territorio, pubblici e privati, che operano nel settore delle politiche attive del lavoro.

Dopo tutti i colloqui e confronti che si rendano necessari, l'Ufficio determina se e in che ambito il candidato può essere collocato, favorendo ove necessario anche inserimenti di breve durata.

L'insieme di tutti i servizi lavorativi (che saranno presentati nel prossimo capitolo), offrono occupazione stabile a 3 lavoratori svantaggiati.

Tipologia	Numero
Invalidità psichica	0
Invalidità fisica	1
Dipendenze	2
Detenzione/ex detenuti.	0
Invalidità intellettiva	0
Totale	3



Le 3 dimensioni dell'attività produttiva per la cooperativa

Il lavoro svolto può essere letto sotto tre dimensioni: quella economica, quella produttiva e quella sociale. Le tre dimensioni sono imprescindibili in quanto sono il segno di tre aspetti irrinunciabili per sostenersi senza rinunciare alla mission dell'impresa: equilibrio economico finanziario, mantenimento dei livelli produttivi, garantire occupazione, sostenere l'inserimento di fasce deboli.

La dimensione economica

Attività della cooperativa

- VALORE DELLA PRODUZIONE: **124.363,00€**
- Costo del lavoro: **77.098,00 €**

La dimensione produttiva

Attività della cooperativa

- GIORNATE lavorate: 926
- Nomi clienti: Farmacia Matteotti; Therapia srl; Therapia Medical srl; Soc. coop. Soc. LA ROSA BLU; COMMA 3, Dinamo film, Soc. coop. Soc. IL SALICE, SANB SPA.

La dimensione sociale

Settore 1

- lavoratori svantaggiati: 3
- Tirocini e stage nell'anno: 0